



RUTA DE INTERÉS TURÍSTICO, SANTIAGO DE COMPOSTELA



Parque de La Alameda en Santiago de Compostela

Dirección: Rúa do Vilar, 63

 15705 Santiago de Compostela (A Coruña)

 **Teléfono:** 981 555 129

E-mail: info@santiagoturismo.com

 **Web:** www.santiagoturismo.com

Información General

Santiago de Compostela es una ciudad vinculada a los peregrinos del Camino de Santiago. El centro histórico de la ciudad es el mismo que había limitado por la antigua muralla. La Catedral es el centro principal de la ciudad, que también es conocida por su universidad.

Atención al público y otra información de interés

Información de interés

- En invierno, la oficina de turismo abre de lunes a viernes de 9 de la mañana a 7 de la tarde. Los fines de semana y los días de fiesta abre de 9 de la mañana a 2 de la tarde y de 4 a 7 de la tarde. En Semana Santa y en verano, la oficina abre todos los días de 9 de la mañana a 9 de la noche.
- Puedes entrar con perro de asistencia en las oficinas de turismo y los monumentos de la ciudad.
- Nadie en las oficinas de turismo sabe lengua de signos para personas sordas.
- Hay una "Guía de recursos turísticos accesibles" con información sobre hoteles, restaurantes, transportes y monumentos para personas con discapacidad.
- Puedes contratar visitas guiadas para personas con discapacidad en las oficinas de turismo. Debes reservar la visita guiada.
- En Santiago hay plazas de aparcamiento reservadas para personas con movilidad reducida en los aparcamientos públicos. También hay taxis adaptados.

Accesibilidad Física

Descripción del recorrido

- El recorrido parte del Hotel Compostela situado en la intersección de las calles Senra y Ensinanza. En su entrada se encuentra un paso de peatones por el que se accede directamente a la Rúa das Orfas donde comienza la ruta peatonal analizada y el casco histórico. Se continúa cruzando el Cantón do

Toural para llegar a la plaza que lleva el mismo nombre y enlazar con Rúa do Vilar. Continuamos por esta calle hasta desviarnos a la izquierda por la Travesía do Franco y enlazar con Rúa do Franco. En este punto, el visitante podrá optar por continuar hacia la izquierda llegando al parque y jardín botánico de la Alameda (Carballeira de Santa Susana) y en el que existe una cabina de aseo público adaptado para usuarios de silla de ruedas. Otra opción sería continuar con la ruta por la derecha que nos llevaría directamente a la Praza do Obradoiro donde se ubica la Catedral de Santiago. Una vez visitada la catedral continuamos por la Rúa de Fonseca hasta llegar a la Praza de Praterías donde se puede observar una de las entradas laterales de la catedral. En plena plaza continuamos ruta por la Rúa da Conga y a escasos metros podemos desviarnos a la izquierda para visitar la Praza da Quintana y su Puerta Santa. Llegado el final de la Rúa da Conga se puede optar por desviarse a la derecha para acercarse a la Praza de Abastos (Mercado de Abastos) o bien continuar por la Rúa de San Paio de Antealtares hasta enlazar con la Rúa Acibechería atravesando la Vía Sacra. En este punto se puede optar por dirigirse hacia la izquierda y visitar la Praza da Inmaculada o bien enlazar a la derecha con la Rúa da Troia. En esta calle se encuentra el acceso principal al Monasterio de San Martín Pinario.

- La mayor parte de las calles por las que se circula son peatonales, por lo que no hay aceras, toda la calle tiene el mismo pavimento y no tiene desniveles.

1. Rúa das Orfas

- Tipo de calle: peatonal.
- Sin aceras. Ancho de calle 8 a 5 m. Longitud de calle 57 m.
- Tipo de pavimento: Losas de piedra que no dificultan la deambulaci3n.
- Diámetro de giro en esquinas: > Ø 1,50 m.
- Vados rebajados: Sí.
- Inclinaci3n: 12%. Longitud: 20 cm.
- Inclinaci3n de la calle: 7%, ascendente.
- Rejillas: Sí, 3 con huecos de 2,5 x 11 cm, en alcantarillas.
- Bolardos: no hay.
- Nota: Se accede desde el Hotel Compostela por un paso de peatones con un primer vado de entre 3-6 cm de desnivel y un segundo con ceja de 2 cm y con pendiente del 12%.

2. Cant3n do Toural

- Tipo de calle: peatonal.
- Ancho de calle 7 m. Longitud de calle 44 m.
- Tipo de pavimento: Losas de piedra que no dificultan la deambulaci3n.
- Diámetro de giro en esquinas: > Ø 1,50 m.
- Rejillas: Sí, 4 en alcantarillas, con huecos de 2,5 x 11 cm.
- Bolardos: No hay.
- Nota: El lado izquierdo de la calle dispone hay soportales con un espacio entre columnas > 1,5 m. Esto hace que la calle se estreche a 3 m de ancho. El suelo de los soportales est3 al mismo nivel que el de la calle.

3. Praza do Toural

- Tipo de calle: peatonal.
- No hay acera. Se circula por toda la plaza.
- Tipo de pavimento: Losas de piedra que no dificultan la deambulaci3n.
- Diámetro de giro en esquinas: > Ø 1,50 m.
- Vados rebajados: No hay.
- Inclinaci3n de la calle: 4%, descendente.
- Rejillas: Sí hay, 3 rejillas iguales a las anteriores, en alcantarillas.

- Bolardos: no hay.
- Nota: existen unas alcantarillas con rejillas de gran tamaño pero están situadas fuera de la zona central de paso.

4. Rúa do Vilar

- Tipo de calle: peatonal.
- Ancho de calle 7 m. Longitud de calle 25 m.
- Tipo de pavimento: Losas de piedra que no dificultan la deambulaci3n.
- Diámetro de giro en esquinas: > Ø 1,50 m.
- Vados rebajados: No hay.
- Inclinaci3n de la calle: 3%, en subida.
- Rejillas: en centro de calle, alcantarillas con escal3n de 5 cm y rejilla de 2,5 x 15 cm.
- Bolardos: No hay.
- Nota: A ambos lados hay soportales con paso entre columnas > 1,5 m. Ancho m3nimo de calle 3 m. El suelo de los soportales est3 al mismo nivel que el de la calle.

5. Callej3n: Ruela de Paio o Eremita

- Tipo de calle: peatonal.
- Ancho de callej3n 1,45 - 1,6 m. Longitud de callej3n 30 m.
- Tipo de pavimento: Losas de piedra que no dificultan la deambulaci3n.
- Diámetro de giro en esquinas: > Ø 1,50 m.
- Vados rebajados: No hay.
- Inclinaci3n de la calle: 11%, descendente.
- Rejillas: No hay.
- Bolardos: No hay.

6. Rúa do Franco

OPCI3N 1: Rúa do Franco (izquierda) direcci3n Alameda

- Ancho de calle 4 m en zona m3s estrecha. Longitud de la calle de 115 m.
- Tipo de pavimento: Losas de piedra que no dificultan la deambulaci3n.
- Diámetro de giro en esquinas: > Ø 1,50 m.
- Vados rebajados: No hay.
- Inclinaci3n de la calle: 4%, descendente.
- Rejillas: S3, hay en alcantarillas con huecos de 2,5 x 11 cm.
- Bolardos: No hay.
- Nota: Al final del tramo existe una zona de terrazas que pueden obstaculizar el paso a personas con discapacidad visual. Se encuentran en el lateral derecho.

OPCION 2: Rúa do Franco (derecha) direcci3n Praza do Obradoiro

- Ancho de calle de 4 m. Longitud de la calle de 235 m.
- Tipo de pavimento: Losas de piedra que no dificultan la deambulaci3n.
- Diámetro de giro en esquinas > Ø 1,50 m.
- Vados rebajados: No hay.
- Inclinaci3n de la calle: 4% primer tramo en bajada. 4% segundo tramo en subida.
- Rejillas: S3, hay en alcantarillas, con huecos de 2,5 x 11 cm.

- Bolardos: no hay.

7. Praza do Obradoiro

- Tipo de calle: peatonal.
- Dimensiones de la plaza 100 m x 70 m.
- Tipo de pavimento: Losas de piedra que no dificultan la deambulaci3n.
- Diámetro de giro en plaza > Ø 1,50 m.
- Vados rebajados: No hay.
- Inclinaci3n de la plaza: La plaza presenta una inclinaci3n del 2% en caída hacia el centro de la misma.
- Rejillas: Sí, en alcantarillas con huecos de 2,5 x 11 cm.
- Bolardos: No hay.
- Nota: Toda la plaza est3 al mismo nivel, existen 6 caminos de losas de piedra que no dificultan la deambulaci3n, el resto de la plaza est3 adoquinada. Los caminos comienzan en las distintas calles que acceden a la plaza y van a parar al centro de ésta. Cada camino mide 2m de ancho. En el centro de la plaza existen varias alcantarillas con rejillas de 4 cm de ancho por 43 cm de largo cada una.

8. Rúa de Fonseca

- Tipo de calle: peatonal.
- Ancho de calle de 6 m. Longitud de la calle de 60 m.
- Tipo de pavimento: Losas de piedra que no dificultan la deambulaci3n.
- Diámetro de giro en esquinas: > Ø 1,50 m.
- Vados rebajados: No hay vados.
- Inclinaci3n de la calle: 4%, ascendente.
- Rejillas: Sí, en alcantarillas con huecos de 2,5 x 11 cm.
- Bolardos: No hay.

9. Praza de Praterías

- Tipo de calle: peatonal.
- Dimensiones de la plaza 900 m².
- Tipo de pavimento: Losas de piedra que no dificultan la deambulaci3n.
- Diámetro de giro en esquinas: > Ø 1,50 m.
- Vados rebajados: No hay.
- Inclinaci3n de la calle: 7%, ascendente.
- Rejillas: Sí, en alcantarillas del mismo tipo.
- Bolardos: No hay.
- Nota: Existe una fuente en el centro de la plaza, que se detecta f3cilmente con el bast3n guía.

10. Rúa da Conga

- Tipo de calle: peatonal.
- Ancho de la calle: 4 m paso m3s estrecho. Longitud de la calle: 110 m.
- Tipo de pavimento: Losas de piedra que no dificultan la deambulaci3n.
- Diámetro de giro en esquinas: > Ø 1,50 m.
- Vados rebajados: No hay.
- Inclinaci3n de la calle: Hasta 50 m: 4% ascendente. De 50 a 90 m: 14% ascendente. Último tramo: 7-25% ascendente.
- Rejillas: Sí, en alcantarillas con huecos de 2,5 x 11 cm.

- Bolardos: No hay.
- Nota: 50 m a la izquierda se encuentra el acceso directo a la Praza da Quintana y al final de esta calle se puede continuar la ruta analizada o desviarse a la derecha para visitar el Mercado de Abastos.

11. Praza da Quintana

- Tipo de calle: peatonal.
- Dimensiones de la plaza: 2.500 m².
- Tipo de pavimento: Losas de piedra que no dificultan la deambulaci3n.
- Diámetro de giro en esquinas: < = Ø 1,50 m.
- Vados rebajados: No hay.
- Inclinaci3n de la plaza: Pendiente transversal y longitudinal del 4%, ascendente.
- Rejillas: S3, en alcantarillas con huecos de 2,5 x 11 cm.
- Bolardos: no hay.
- Nota: Esta plaza se reparte en dos niveles. El primer nivel es la parte analizada y se corresponde con la denominada "Quintana de Mortos". Por escalera de 19 peldaños se accede al segundo nivel o "Quintana de Vivos". Desde la Rúa da Conga a la Praza da Quintana se accede por un callej3n de 12 m de largo, 7 m de ancho con pendiente de subida del 7%. A lo largo de todo el lateral derecho de la plaza hay un banco de piedra corrido de 48 cm de alto. En la entrada, a la izquierda hay unos soportales a los que se accede por dos escalones de 20 cm de alto sin ruta alternativa accesible.

12. Rúa San Paio de Antealtares

- Tipo de calle: peatonal.
- Ancho de la calle de 3 m en el paso m3s estrecho. Longitud de la calle de 135 m.
- Tipo de pavimento: losas de piedra que no dificultan la deambulaci3n.
- Diámetro de giro en esquinas: > Ø 1,50 m.
- Vados rebajados: No hay.
- Inclinaci3n de la calle: 4% - 7%, ascendente y descendente.
- Rejillas: S3, en alcantarillas con huecos de 2,5 x 11 cm.
- Bolardos: No hay.

13. Vía Sacra

- Tipo de calle: peatonal.
- Ancho de calle de 8 m. Longitud de calle de 30 m.
- Tipo de pavimento: Losas de piedra que no dificultan la deambulaci3n.
- Diámetro de giro en esquinas: > Ø 1,50 m.
- Vados rebajados: No hay.
- Inclinaci3n de la calle: 2%, ascendente.
- Rejillas: S3, en alcantarillas con huecos de 2,5 x 11 cm.
- Bolardos: No hay.

14. Rúa Acibechería

- Tipo de calle: peatonal.
- Ancho de calle de 6 m. Longitud de calle de 25 m.
- Tipo de pavimento: Losas de piedra que no dificultan la deambulaci3n.
- Diámetro de giro en esquinas: > Ø 1,50 m.
- Vados rebajados: No hay.

- Inclinación de la calle: 7%, ascendente.
- Rejillas: Sí, en alcantarillas con huecos de 2,5 x 11 cm.
- Bolardos: no hay.
- Nota: En este punto se puede optar por dirigirse a la izquierda y visitar la plaza de la Inmaculada o bien continuar la ruta a la derecha enlazando con Rúa da Troia.

15. Praza da Inmaculada

- Tipo de calle: peatonal.
- Dimensiones 1000 m2.
- Tipo de pavimento: Losas de piedra que no dificultan la deambulaci3n.
- Diámetro de giro en esquinas: > Ø 1,50 m.
- Vados rebajados: No hay.
- Inclinaci3n de la calle: pendiente transversal del 4%.
- Rejillas: Sí, en alcantarillas con huecos de 2,5 x 11 cm.
- Bolardos: no hay.
- Nota: En el acceso entre la calle y la plaza hay un desnivel de 2 cm de subida. A ambos lados de la plaza hay una zona ajardinada bordeada por un murete de 50 cm de alto con hueco de paso de 1,70 m el pavimento del jard3n es de tierra con ancho de entre 50-90 sin zona de giro de 360°.

16. Rúa da Troia

- Tipo de calle: peatonal.
- Ancho de la calle de 2 m, en paso m3s estrecho. Longitud de la calle de 145 m.
- Tipo de pavimento: Losas de piedra que no dificultan la deambulaci3n.
- Diámetro de giro en esquinas: > Ø 1,50 m.
- Vados rebajados: No hay.
- Inclinaci3n de la calle: pendiente transversal del 4%.
- Rejillas: Sí, en alcantarillas con huecos de 2,5 x 11 cm.
- Bolardos: No hay.
- Nota: Esta calle da acceso directo a San Mart3n Pinario.

17. Rúa Porta da Pena

- Tipo de calle: Vehicular.
- Ancho de acera de 1 m. Longitud de calle 45 m.
- Tipo de pavimento: Acera de losas de piedra que no dificultan la deambulaci3n.
- Diámetro de giro en esquinas: < Ø 1,50 m.
- Vados rebajados: No hay.
- Inclinaci3n de la calle: 4%, ascendente.
- Rejillas: Sí, en alcantarillas con huecos de 2,5 x 11 cm.
- Bolardos: No hay.
- Nota: La acera se encuentra a una altura de 2 a 4 cm sobre la calle.

Aseo p3blico adaptado

- Hay una cabina de aseo adaptada situada en la Alameda. Est3 seÑalizada con el S3mbolo Internacional de Accesibilidad (SIA).
- El acceso es por una zona de tierra, por una rampa de 95 cm de ancho, 1,80 m de longitud e inclinaci3n del 11%, sin z3calo ni pasamanos. La rampa no est3 totalmente enrasada, en su principio hay un

desnivel de 3 cm.

- La puerta abre hacia fuera y mide 95 cm de ancho. Para abrir la puerta hay que pulsar un botón rojo, situado a 1,45 m de altura y 25 cm separado de la puerta. Las instrucciones de uso del aseo están escritas en castellano e inglés y complementadas con escritura braille.
- En el interior de la cabina hay un espacio libre de giro de 1,20 m de diámetro.

Lavabo

- Debajo del lavabo hay un espacio libre de 35 cm de fondo que permite la aproximación frontal con la silla de ruedas. El grifo es automático con sensor, el dispensador de jabón y el secador también son automáticos.
- La altura del borde inferior del espejo es de 1,25 m y está inclinado, el resto de los accesorios del aseo están entre 90 cm y 1 m.

Inodoro

- El asiento está situado a una altura de 50 cm y el mecanismo de descarga es de presión y está a 1 m de altura.
- El inodoro tiene un espacio libre de acercamiento de 90 cm por el lado izquierdo.
- Dispone de una barra de apoyo abatible a cada lado a 80 cm de altura y con una separación entre ellas de 65 cm.

Accesibilidad Visual

Características del recorrido

- El pavimento por el recorrido es de losas de piedra y toda la ruta se encuentra en zonas peatonales relativamente homogéneas, salvo el último tramo (rúa Porta da Pena) que es mixta pero las aceras son también de losas de piedra.
- En el conjunto del recorrido no hay escaleras o elementos volados que impliquen un riesgo para personas con discapacidad visual, aunque el mobiliario utilizado por los restaurantes y comercios en los soportales y algunas calles peatonales puede dificultar el paso.
- No existen referencias táctiles en el suelo que faciliten la orientación por el recorrido a personas con discapacidad visual.

Rótulos de señalización

- Los paneles no disponen de referencias táctiles o sonoras que faciliten su localización a personas con discapacidad visual y los textos no están complementados en braille o en altorrelieve. Aunque las placas de señalización de cada calle situadas en las fachadas sí cuentan con contraste cromático figura-fondo y tamaño de letra adecuado.
- Los textos de los paneles no son de color contrastado respecto al fondo y tienen letra pequeña.

Accesibilidad Auditiva

Señalización e información

- En las Praza do Toural y Praza de Praterías hay un panel con el plano del centro histórico en el que se indica la ubicación de los distintos monumentos y recursos turísticos. Los mismos señalan como llegar desde ese punto a los monumentos más cercanos.
- En la Praza do Obradoiro y en la Praza da Quintana existen paneles en los que se indica un croquis del interior de la catedral.
- Los paneles disponen de un espacio libre de aproximación y están a una altura de lectura adecuada

para una persona de pie y en silla de ruedas.

- A lo largo del recorrido existen rótulos de señalización (a 2,30 m de altura) en los que se indica la ubicación de los edificios oficiales y públicos más cercanos.
- En las oficinas de información turística tienen a disposición del visitante varios folletos con información de la ciudad y de la ruta turística.

Estancias	Ubicación	Tipo de itinerario	Características destacables
1. Hotel Compostela	Calle Hórreo, 1. 15701. Santiago de Compostela. Tlf: 981 585 700		<ul style="list-style-type: none"> • ACCESO: Entrada con escalón de 2 cm. Puerta de cristal corredera y automática con ancho de paso de 1,73 m. • ITINERARIOS: Desde la recepción se sube por un tramo de escalones hasta el ascensor que comunica las plantas superiores. Los usuarios de silla de ruedas utilizan un ascensor de servicio para llegar a la 1ª planta y desde allí el ascensor para el público. Ascensor público: puerta de 80 cm y cabina de 99 cm de ancho por 1,24 m de fondo. Ascensor de servicio: puerta de 91 cm, cabina de 1,13 m de ancho y 1,50 m de fondo. • ASEO ADAPTADO: Situado en la planta -1 con itinerario accesible. Cabina señalizada con el SIA. Puerta de cabina abre hacia fuera y mide 90 cm de ancho. Espacio libre de giro de 1,50 m de diámetro. Inodoro de 46 cm de altura con espacio de transferencia izquierdo de 1,05 m y frontal de 1,06 m. Barra de apoyo fija a la derecha y abatible a la izquierda, a 63 y 80 cm de altura y con una separación entre ellas de 69 cm. Lavabo con pedestal y grifo monomando. • HABITACIÓN ADAPTADA: En la 2da planta, 2 habitaciones adaptadas. Puerta de habitación de 78 cm de ancho. Puerta de cuarto de baño corredera y de 83 cm de ancho. Espacio libre de giro de 1,50 m de diámetro. Inodoro de 48 cm de altura, con espacio de transferencia derecho de 95 cm y frontal de 1,15 m. Lavabo permite aproximación frontal con la silla de ruedas. Ducha a ras de suelo, con espacio de acercamiento correcto, una mampara abatible, una barra de apoyo horizontal y sin asiento de ducha.
2. Oficina de Turismo Municipal	Rúa do Vilar, 63. 15705. Santiago de Compostela. Tlf: 981 555 129		<ul style="list-style-type: none"> • ACCESO: Rampa de acceso de 1,30 m de largo, 1,50 m de ancho y con una inclinación del 11%. El área de embarque tiene un desnivel de 4%. Puerta automática y acristalada señalizada con bandas de color contrastado, ancho libre de paso de 1,16 m. • ITINERARIOS: Sin desniveles, toda la zona de recepción con espacio adecuado para la circulación de la silla de ruedas. Cuenta con un mostrador adaptado de 76 cm de alto que permite la aproximación lateral con la silla de ruedas.
3. Restaurante	Rúa do		<ul style="list-style-type: none"> • ACCESO: Rampa de acceso de 2,05 m de largo

<p>Taberna do Bispo</p>	<p>Franco, 37B. 15702. Santiago de Compostela. Tlf: 981 586 045</p>	<p>y 1 - 1,64 m de ancho, con una inclinación del 12%. No tiene pasamanos pero sí zócalo de protección a ambos lados.</p> <ul style="list-style-type: none"> • ASEO ADAPTADO: El vestíbulo de los aseos es estrecho con un espacio de giro < 1,20 m de diámetro. La cabina adaptada es la de mujeres. Puerta de corredera de 81 cm de ancho. Espacio libre de giro de 1,20 m de diámetro. Inodoro con espacio de transferencia derecho de 70 cm y frontal de 120 cm. Una barra de apoyo abatible ala derecha a 74 cm de altura y otra fija a la izquierda a 85 cm de altura, con una separación entre ellas de 80 cm. El lavabo permite la aproximación frontal con la silla de ruedas. • COMEDOR: El itinerario desde el bar al restaurante no presenta desniveles. Altura de barra 1,15 m. El área libre de paso entre mesas es de 90 cm y el diámetro libre de giro es de 1,20 m. Las mesas son móviles de 4 patas, con 75 cm de alto, debajo 70 cm de ancho, 70 cm de altura y 10cm de fondo.
<p>4. Restaurante A Curtidoría</p>	<p>Rúa da Conga, 2-3. 15704. Santiago de Compostela. Tlf: 981 554 342</p>	<ul style="list-style-type: none"> • ACCESO: La entrada tiene un escalón de 5 cm. Dos puertas contiguas de doble hoja, con ancho libre de paso total de 1,40 m. Una hoja de la primera puerta permanece abierta. • ASEO ADAPTADO: Acceso por rampa de 95 cm de longitud, 1,40 m de ancho con una inclinación del 21%. Dos cabinas independientes, el aseo adaptado es el de mujeres. No señalizado con el símbolo SIA. La puerta abre hacia fuera, con ancho de 78 cm. Iluminación con sensor. Espacio libre de giro de 1,50 m de diámetro. Lavabo permite la aproximación frontal con la silla de ruedas. Inodoro a 43cm, con espacio de transferencia frontal de 1,50 m e izquierdo de 1,08 m. Barra de apoyo fija a la derecha y abatible a la izquierda ambas a una altura de 83 cm y con una separación entre ellas de 83 cm. • COMEDOR: El itinerario es accesible sin desniveles, tiene zona de fumadores también accesible. Entre mesas existe un área libre de paso de 90 cm y un espacio de giro de 1,50 m de diámetro. Mesas redondas y rectangulares, debajo un espacio libre de 70 cm de altura, 1,25 m de ancho y 70-80 cm de fondo.
<p>5. Mercado de Abastos</p>	<p>Torre Central, Baixo. 15704. Santiago de Compostela. Tlf: 981 583 438</p>	<ul style="list-style-type: none"> • ACCESO: Acceso con pavimento de losas de piedra homogéneas. Sin desniveles. Dos puertas de acceso siempre abiertas y con un ancho libre de paso de 3 m cada una. • ITINERARIOS: El espacio de circulación entre las naves es de 4 m aproximadamente, dentro de ellas el espacio libre de paso es de 3,50 m. Al final de cada nave existen dos columnas con espacio de paso de 1,30 m. Dentro del recorrido del mercado no existen desniveles, salvo una zona lateral de un par de puestos con un escalón de 18 cm.

<p>6. Restaurante Casa Felisa</p>	<p>Calle Porta da Pena, 5. 15704. Santiago de Compostela. Tlf: 981 582 602</p>	<ul style="list-style-type: none"> • ASEO ADAPTADO: No tiene aseo adaptado. • ACCESO: Acera con pendiente del 4%. Entrada con un pequeño escalón de 4 cm. Dos puertas, la primera siempre abierta, parcialmente acristalada y con un ancho de paso de 1,40 cm. La segunda abre hacia el exterior con muelle de retorno y ancho de paso de 79 cm. Después de la segunda puerta hay un felpudo anclado al suelo. • ASEO ADAPTADO: se encuentra en el rellano de la rampa que da acceso al comedor que tiene 2,50 m de largo por 1,22 m de ancho. Antes de la puerta hay un desnivel de 1 cm. Puerta de cabina abre hacia dentro y mide 80 cm de ancho. Espacio de giro de 1 m de diámetro. Lavabo no permite aproximación frontal con la silla. Inodoro con espacio de transferencia izquierdo de 1 m y frontal de 60 cm. Barra de apoyo fija a la derecha y abatible a la izquierda, ambas a 79 cm de altura y con una separación entre ellas de 60 cm. La barra fija está muy separada del inodoro. • COMEDOR: Se accede por una rampa de dos tramos. El primero lleva a los aseos y es de 2,10 m de largo, 1,53 m de ancho y con una inclinación del 18%, con zócalo de protección y sin pasamanos. El segundo es de 1,55 m de largo, 1,25 m de ancho, sin zócalo de protección y con una inclinación del 14%. Tiene una terraza a la que se accede por una pequeña rampa pero no dispone de espacio libre entre mesas para circular con la silla de ruedas.
<p>7. Tren turístico de Santiago Transportes Mosquera</p>	<p>Vía Diesel, 17. Polígono Tambre. Santiago de Compostela. Tlf: 981 587 124</p>	<ul style="list-style-type: none"> • ACCESO: en último vagón existe un acceso adaptado con rampa y espacio para un viajero en silla de ruedas. • A DESTACAR: recorrido de 45 minutos rodeando la ciudad histórica. Durante el recorrido se realiza una narración sonora de la visita.

 **FOTOS**



Plaza de Toural



Calle Franco hacia Obradoiro



Calle en el recorrido

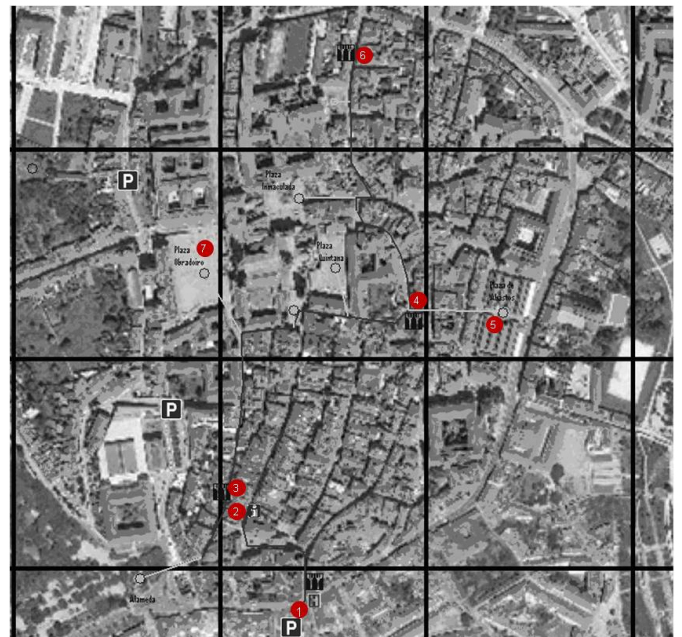

Plano ubicación establecimientos accesibles